



COVER

Talavera

Reportaje

FOTOGRAMA
STUDIO

Entrevista

FLORA
BELLÓN

PALMERAL

R E S O R T • B O D A S • E V E N T O S



En Palmeral Resort llevamos la organización de eventos de todo tipo ya que disponemos de más de 80 hectáreas para bodas, comuniones, bautizos, congresos, etc. en la localidad toledana de Talavera de la Reina.

Disponemos de amplios espacios al aire libre para la recepción de invitados y coctel, tales como un mirador al lago, plaza central con vistas a toda la finca o zona de pool club.

Contamos con un elegante y amplio salón con capacidad para 450 personas y desde su interior podemos deleitarnos con unas maravillosas vistas a una naturaleza cuidada que le transportará a un paraíso.

Carretera Alberche-Gamonal, s/n
Teléfono: 925 720 537
E-mail: info@palmeralresort.com

DATOS DE INTERÉS



**SOMOS LA
REVISTA LIDER EN
INFORMACIÓN,
OCIO Y CULTURA EN
TALAVERA**

NUESTRAS MÉTRICAS
LO DEMUESTRA:

35.000

LECTORES MENSUALES
DE LA REVISTA

300

PUNTOS DE
DISTRIBUCIÓN

141.002

USUARIOS ÚNICOS DE LA
WEB

39.071

SEGUIDORES EN REDES
SOCIALES

6.746

SUSCRIPTORES A
NUESTRA NEWSLETTER

ÚLTIMOS NÚMEROS



COVER TALAVERA

Noticias de tu ciudad,
eventos, gastronomía,
belleza, trucos, comercio...

Contacto:

info@covertalavera.com

Teléfono 643 784 113.

30 DÍAS EN LA CIUDAD

PATRIMONIO

LA MURALLA DEL TRAMO DE EL SALVADOR RECIBE LOS PRIMEROS VISITANTES POR NAVIDAD

El tramo de la muralla recién restaurado de El Salvador ha recibido ya sus primeros visitantes dentro de la programación de visitas gratuitas que el Gobierno municipal, en colaboración con la Oficina de Turismo de la ciudad, preparó para abrir la muralla a la ciudadanía tras las obras de restauración. Así, los primeros 50 visitantes pudieron disfrutar de esta importante recuperación patrimonial de la muralla de Talavera, junto a las guías locales de la Oficina de Turismo y en la que también

han estado acompañados por el concejal de Patrimonio, Sergio de la Llave, y la teniente de alcaldesa, Montserrat Muro.

Visitar la muralla de Talavera y abrirla para que la ciudadanía y los visitantes puedan conocer la historia de la ciudad y su rico patrimonio y, en concreto, esta importante recuperación patrimonial en la que los ciudadanos han contemplado el ancho original de la muralla, descubriendo tramos que había ocultado el paso del tiempo, así como las vistas desde la torre albarrana de El Sal-

vador desde 17 metros de altura, en la que han aprovechado para hacer fotografías e inmortalizar el momento.

Igualmente se han recuperado dos torres que estaban ocultas y la aparición de la hue-lla de la sandalia del legionario romano perteneciente a la época en la que se construyó la muralla. Este proyecto de rehabilitación, que ya es una realidad para Talavera, ha contado con una inversión de 1,2 millones de euros, a través del fondo de financiación de la Inversión Territorial Integrada (ITI).



PRESUPUESTOS

EL GOBIERNO DE TALAVERA HA APROBADO DEFINITIVAMENTE EL PRESUPUESTO MUNICIPAL PARA 2023

El concejal de Hacienda y Contrataciones y Seguimiento de las Concesiones, Luis Enrique Hidalgo, ha informado de la aprobación, de forma definitiva y sin alegaciones, del Presupuesto municipal de Talavera para el próximo año, 2023. El edil ha precisado que, tras su aprobación inicial en Pleno, se abrió un periodo de alegaciones que ha finalizado esta semana no habiéndose registrado ninguna; por tanto, se da por aprobadas las cuentas para el ejercicio 2023, que entrarán en vigor el 1 de enero.

“Buena noticia”, ha reconocido, por el hecho de tener el Presupuesto aprobado antes de finalizar este año y porque “es un buen Presupuesto”. En este punto, el concejal de Hacienda ha argumentado que “pese a que la oposición presentó, incluso, enmiendas a la

totalidad, en este trámite no ha presentado ninguna alegación; por lo que se entiende que da por bueno el Presupuesto o, en el caso contrario, denota el poco trabajo que están realizando”.

En resumen, Luis Enrique Hidalgo se ha referido a todas esas partidas que contempla este documento y que vienen a “seguir apostando por la ciudad, la prestación de servicios públicos de calidad, en la modernización y transformación de la ciudad o la mejora de las infraestructuras”, sin olvidarse de que piensan en las personas, como demuestra la “subida cero” de los impuestos y tasas municipales, para que la gente no tenga que pagar “ni un céntimo de euro más” por esos servicios.





INFRAESTRUCTURAS

TALAVERA AVANZA EN INFRAESTRUCTURAS CON LA FINALIZACIÓN Y PUESTA EN MARCHA DE LA CIRCUNVALACIÓN SUR

La alcaldesa de Talavera, Tita García Élez, ha manifestado que “el hecho es que Talavera avanza en infraestructuras, que son fundamentales e imprescindibles” como es la finalización y puesta en marcha de la Circunvalación Sur. De esta forma se completa el cierre con la ejecución del trazado, de 1,5 kilómetros, y que supone un “día importante para el crecimiento y desarrollo de la ciudad”, ha apostillado.

Una nueva evidencia de la apuesta del Gobierno municipal por la ciudad y la comarca y fruto del “trabajo leal y colaborativo” con el Gobierno de Castilla-La Mancha, así como con el Gobierno de España, ya que se va a poner en marcha un plan de dinamización en la Carretera de Alcaudete (N-502), lo que va a “cambiar esa visión en la entrada a Talavera por esta zona”, además de conectar con la Circunvalación.

PATRIMONIO

250.000 EUROS SERÁN DESTINADOS A RECUPERAR LA LLAMADA CASA DE LOS CANÓNICOS

La portavoz municipal, Flora Bellón, ha dado cuenta de los distintos avances realizados en materia de patrimonio en las últimas semanas, destacando asuntos como el convenio de colaboración con la Diputación de Toledo para recuperar la Casa de los Canónigos o la recuperación del recorrido de la muralla en el tramo de El Salvador.

Así, Bellón ha señalado que el equipo de Gobierno ha aprobado un convenio de colaboración económica entre la Diputación y el Ayuntamiento de Talavera de la Reina por el que 250.000 euros serán destinados a recuperar la llamada Casa de los Canónigos.



Flora Bellón ha recordado que la alcaldesa, Tita García Élez, anunció que en dicha edificación se va a instalar el primer museo de la historia de Talavera, “lo que refleja nuestro compromiso en materia de recuperación del patrimonio”. En este sentido ha recordado otras buenas noticias como la llegada del ‘Hércules’, “pieza histórica talaverana que nunca tuvo que salir de la ciudad” o el compromiso de los gobiernos provincial y regional de aportar 250.000 euros para el yacimiento arqueológico de la Villa Romana de El Saucedo.



LA SAN SILVESTRE TALAVERANA CUMPLE 40 AÑOS, MARCA RÉCORD DE PARTICIPACIÓN

La San Silvestre de Talavera ha cumplido 40 años marcando un nuevo récord de participación, con más de 2.200 atletas inscritos y cerca de otro millar sin dorsal, y ha cerrado un año sobresaliente para el deporte de la ciudad. Los concejales del equipo de Gobierno, Luis Enrique Hidalgo, María Jesús Pérez y Sergio Gutiérrez, han asistido a esta prueba deportiva que destaca por ser el broche que cierra el calendario deportivo cada año.



TALAVERA SE CONVIERTE EN CAPITAL DE LA MODA INCLUSIVA

La inclusión, la integración y la moda se han vuelto a dar la mano en un desfile muy especial donde la emoción y la solidaridad de las personas con discapacidad de los colectivos y entidades de atención a la discapacidad de la ciudad han sido los verdaderos protagonistas, junto a los colaboradores en el evento organizado por el Ayuntamiento de Talavera con motivo del Día Internacional de las Personas con Discapacidad.



APUESTA Y COMPROMISO CON LA HISTORIA Y LA IDENTIDAD DE TALAVERA

La alcaldesa de Talavera, Tita García Élez, ha reafirmado la apuesta y el compromiso del equipo de Gobierno con la historia y la identidad de la ciudad, para orgullo y disfrute de los vecinos y vecinas. “Es importante reconocer de dónde venimos y, sobre todo, dónde queremos ir”, y esos son los pasos que se están dando con los diferentes proyectos que se están desarrollando.

30 DÍAS EN LA REGIÓN

INVERSIONES

EL GOBIERNO REGIONAL SUBRAYA LA INVERSIÓN TERRITORIAL INTEGRADA (ITI) CON UNA INVERSIÓN TOTAL DE 14,5 MILLONES

El delegado de la Junta en Toledo, Javier Úbeda, ha subrayado el alto grado de ejecución de los proyectos de la Inversión Territorial Integrada (ITI) en la provincia de Toledo y ha avanzado que, de los 92 proyectos, 88 están finalizados y 4 están en ejecución, con una inversión total de 14.514.065 euros.

Úbeda, que ha presidido esta última reunión del Subcomité de la Inversión Territorial Integrada (ITI) en la Delegación de la Junta, ha explicado que el Gobierno de Castilla-La Mancha ha subvencionado, a través de fondos europeos, el 80 por ciento de los 14,5 millones de inversión de estos 92 proyectos, con un importe que ha ascendido a más de 11.933.881 euros.



“Finalizamos estas denominadas expresiones de interés comprometidas por el Gobierno de Emiliano García-Page desde el año 2019, que son un ejemplo más de las políticas llevadas a cabo para hacer frente al reto demográfico y el paso previo a lo que hoy es nuestra Ley de Medidas Económicas, Sociales y Tributarias de lucha contra la Despoblación y para el Desarrollo del Medio Rural de Castilla-La Mancha”, ha valorado el delegado de la Junta en Toledo, que ha añadido que “desde el minuto uno, el Gobierno de García-Page ha puesto el foco en el ámbito rural”.

DONACIONES

EL HOSPITAL GENERAL UNIVERSITARIO NTRA. SÑA. DEL PRADO DE TALAVERA ALCANZA ESTE AÑO UN RÉCORD DE DONACIONES DE ÓRGANOS

El Hospital General Universitario Nuestra Señora del Prado, de Talavera de la Reina (Toledo), dependiente del Servicio de Salud de Castilla-La Mancha, ha contabilizado a fecha de hoy un total de siete donaciones de órganos alcanzando de esta manera un número histórico, fruto de la generosidad de los donantes y del trabajo de los profesionales implicados en el proceso.

Las coordinadoras médico y de enfermería de trasplantes del hospital talaverano, Ruth Corpas y Gema Martín Corrochano, respectivamente, han indicado que “estos datos demuestran la solidaridad de los castellano-manchegos que, cada vez, están más concienciados con la importancia de la donación de órganos como única vía para poder salvar vidas”.

En este sentido, ha agradecido a los donantes y sus familiares del Área Sanitaria de Talavera el haber alcanzado este record dado que el pasado año se registró una sola donación de órganos en el centro. En este sentido, ha explicado que la edad media de los donantes es de 66 años, que han posibilitado la extracción de 20 órganos y seis de tejido. Respecto al número de donantes de médula ósea, a fecha de hoy se han incluido en el Registro de Donantes De Médula Ósea (REDMO) un total de 14 nuevos. Para las coordinadoras, este logro alcanzado en el número de donaciones de órganos se debe a la labor y al esfuerzo de un equipo multidisciplinar formado por los coordinadores de trasplantes, intensivistas, nefrólogos, urólogos, anestesiólogos, profesionales de Enfermería, que participan en la extracción de órganos.





GARCÍA-PAGE PRESENTA EL PLAN FUNCIONAL PARA EL DESDOBLAMIENTO DEL CAMPUS DE LA UCLM EN TALAVERA PARA PRINCIPIOS DE 2023

El presidente de Castilla-La Mancha, Emiliano García-Page, ha anunciado hoy la presentación, a principios del próximo año, del Plan Funcional para desdoblamiento, por necesidad de ampliación, el campus de la Universidad de Castilla-La Mancha en Talavera de la Reina (Toledo).

El jefe del Ejecutivo regional hacía estas declaraciones esta mañana en la Ciudad de la Cerámica, en el marco de la presentación del Plan de Singular Interés (PSI) de Transporte & Tecnología (T&T) de Talavera para la creación de 1,5 millones de metros cuadrados de suelo industrial en un total de 2,5 millones de metros cuadrados.

La inversión que aspira a alcanzar será de 550 millones de euros y la creación de 3.500 empleos fijos. En el acto, que se ha celebrado en el Instituto de Ciencias de la Salud, el presidente ha tenido palabras de recuerdo para el personal sanitario que trabajo "muy duro" en plena pandemia de la Covid-19. Así, ha avanzado que los sanitarios que fueron contratados su prórroga de trabajo hasta junio del próximo año". García-Page ha indicado que esto es cumplir un compromiso que se ha producido aquí, "no ha sido igual en otras comunidades autónomas", ha apuntado.

INDUSTRIA

EL GOBIERNO REGIONAL IMPULSARÁ LA CREACIÓN DE SUELO INDUSTRIAL EN TALAVERA A TRAVÉS DEL PLAN DE SINGULAR INTERÉS DE TRANSPORTE & TECNOLOGÍA (T&T)

El Gobierno regional impulsará la creación de suelo industrial en Talavera de la Reina a través del Plan de Singular Interés de Transporte & Tecnología (T&T). El presidente de Castilla-La Mancha, Emiliano García-Page, ha presentado este proyecto junto con el consejero de Fomento, Nacho Hernando; y la alcaldesa de Talavera de la Reina, Tita García Élez.

En un acto al que además han asistido el presidente de la Diputación Provincial de Toledo, Álvaro Gutiérrez; el delegado de la Junta en Toledo, Javier Úbeda; el



viceconsejero de Administración Local y Coordinación Administrativa, José Miguel Camacho; el director general de Planificación Territorial y Urbanismo, José Antonio Carrillo; el director general de Carreteras, David Merino; y el delegado de la Junta en Talavera, David Gómez.

En este contexto, Nacho Hernando ha destacado que "estamos hablando de unos suelos de casi tres millones de metros cuadrados; de una inversión, que será a través de colaboración público-privada, de más de 550 millones de euros: 100 millones de euros para la urbanización y 450 millones de euros en la construcción y en la implantación de nuevas empresas; y estamos hablando de un potencial de alrededor de 3.500 puestos de trabajo que, además, en Talavera de la Reina son muy necesarios".



EL GOBIERNO REGIONAL INVIERTE MÁS DE 7 MILLONES DE EUROS EN LA MEJORA DE LOS CENTROS EDUCATIVOS DE TALAVERA

El delegado provincial de Educación, Cultura y Deportes, José Gutiérrez, ha subrayado hoy que "durante esta legislatura, el Gobierno de Castilla-La Mancha está invirtiendo más de 7 millones de euros en la mejora de los centros educativos de la ciudad de Talavera de la Reina". Así lo ha señalado Gutiérrez, durante la visita que, junto con la alcaldesa de Talavera, Tita García Élez, y el delegado de la Junta en Talavera, David Gómez Arroyo, ha realizado al IES 'Gabriel Alonso de Herrera', donde el Ejecutivo regional ha finalizado la instalación de 44 placas fotovoltaicas, con una inversión de 20.597 euros.



IMPULSO PARA LA ECONOMÍA CIRCULAR EN EL CICLO INTEGRAL DEL AGUA DE LAS ESTACIONES DEPURADORAS DE LA REGIÓN

El director general de Economía Circular, Javier Ariza, ha visitado la Estación Depuradora de Aguas Residuales (EDAR) 'Estivel', en Toledo, para conocer los proyectos pilotos que está desarrollando la empresa Aqualia y, en particular, el promovido por la Consejería de Desarrollo Sostenible cuyo objetivo es proponer acciones específicas de economía circular en el ciclo integral del agua. Como ha explicado Ariza "constituye un punto de partida importante para promover iniciativas, concretamente en los ámbitos de la potabilización, minimización de consumo, detección de fugas, depuración, reutilización, drenaje urbano sostenible, interacción agua-energía y transformación digital".



EL GOBIERNO DE CASTILLA-LA MANCHA ABRE LOS COMEDORES ESCOLARES EN NAVIDAD A CERCA DE 3.000 ALUMNOS

El Gobierno de Castilla-La Mancha ha abierto los comedores escolares esta Navidad a cerca de 3.000 alumnos y alumnas en situación económica desfavorecida, "cumpliendo con una medida que viene repitiéndose desde la entrada del presidente Emiliano García-Page al Ejecutivo regional".



EMPRESA Y EMPLEADOS
SONIA SANTURINO

NAVIDAD DE TODOS

Llegó el periodo de las fiestas Navideñas y el periodo para que los empresarios tengan la oportunidad para agradecer a sus empleados el esfuerzo del año.

Las cenas de empresa son una opción interesante porque es un instrumento para fomentar la cohesión y la cultura corporativa, además de ser un momento perfecto para reconocer los logros y valores de la plantilla.

Si el presupuesto es corto para una cena de empresa, existen otras alternativas ajustadas a un presupuesto pequeño, como llevar un desayuno en la propia empresa, o porque no, la entrega de una "cestita" con dulces o una botella de Champán, vino, etc. acompañado de una tarjeta personalizada hacia tu empleado, agradeciéndole el esfuerzo del año y deseándole una feliz Navidad.

Lo importante no es el formato en que se haga, lo importante es dar un sentido laboral a nuestros empleados, porque celebramos con ellos los logros conseguidos en el año.

"LAS CENAS DE EMPRESA SON UNA OPCIÓN INTERESANTE PORQUE ES UN INSTRUMENTO PARA FOMENTAR LA COHESIÓN Y LA CULTURA CORPORATIVA".



EL ZAGUÁN
JAVIER RIVAS

DESEOS MUY REALES

Todos los años por estas fechas se prodigan los balances del año transcurrido y la retahila de buenos deseos para el año que empieza. En el caso de Talavera todo el apartado de deseos, hasta hace a penas dos o tres años, tenía que ver con salir de una tremenda crisis que atravesábamos, con el recuerdo de un paso comercial y artesano y con la comparación con otras ciudades de nuestro entorno.

Los deseos estaban preñados de nostalgia, de resignación y de pesimismo. Parecía que incluso desear algo era una quimera dada la situación de nuestra ciudad. No había esperanza ni luz al final de ningún túnel.

Hoy todo eso ha cambiado de forma espectacular. Habrá quien lo niegue, pero ya saben que sigue habiendo gente que asegura que la tierra es plana, contra la cerrazón poco se puede hacer.

Se culminan obras que llevaban años en cajones o en promesas, se inician proyectos que no estaban ni en la lista de deseos porque siempre había cosas más importantes. Talavera suena por todas

partes y lo hace con una música cargada de realidad y de ilusión.

Hoy vemos el túnel a nuestra espalda y se abre un abanico de posibilidades para nuestra ciudad de la mano de la alta tecnología que no imaginábamos hace tres años ni en el mejor de nuestros sueños.

Nada es por casualidad. Ni lo era la situación en la que estábamos de abandono y desidia por años de malos gobiernos y olvidos, ni lo es la actual situación de esperanza y luz por tres años de gestión, trabajo y fuerza puesta en los proyectos y en la confianza plena en nuestra gente y en nuestra ciudad.

No es un milagro, solo es el fruto del trabajo. Este año que empieza habrá elecciones y serán los ciudadanos los que habrán de valorar lo hecho y lo prometido. Tanto es así que los partidos de la oposición no se han preocupado en buscar un candidato con posibilidades y se han conformado con lo que había por ahí, pues son conscientes de que los talaveranos saben muy bien a qué se debe y por qué se debe está drástico y positivo cambia de Talavera.



Han pasado varios años desde que se comenzara a tramitar la vuelta de esta estatuilla talaverana. Puede parecer insignificante por su tamaño, pero es de un valor incalculable para el patrimonio de la ciudad, por lo que tal grandeza ha desencadenado un abanico de visitas y exposiciones para conocer más su historia. Desde luego, sino es para atraer turismo exterior con el turismo oriundo lo está bordando.

Se puede visitar en el Museo Ruiz de Luna hasta verano, por lo que si aún no has ido a ver a este pequeño gran hombrecito aún tienes bastante tiempo, no obstante existen diferentes rutas guiadas a través de asociaciones.



OPINIÓN
JAVIER GIL

EL MUSEO DE TALAVERA

Talavera, como cualquier ciudad con más de dos mil años de historia necesita un Museo de la Ciudad, es más, necesita un Museo de las Tierras de Talavera. Hasta ahora los retazos de nuestro deparar durante más de veinte siglos están repartidos en varios edificios municipales y lo que es peor en el ostracismo del Museo de Santa Cruz, donde se exponen o almacenan muy lejos del lugar al que pertenecen.

Es cierto que la Ley dice que los hallazgos arqueológicos son de titularidad estatal y deben estar en custodia de los museos provinciales, pero también es cierto que nada dice que no pueda haber un museo local o comarcal donde se expongan.

Afortunadamente hace pocas semanas varias piezas incluida la estatua de Hércules encontrada en San Clemente, han vuelto a nuestra ciudad y se exponen en el Ruiz de Luna, ese museo en el que todavía no se ha cumplido una demanda de décadas para que tenga un gerente propio y una situación de independencia del museo de Santa Cruz. Dicha separación supondría que un grupo de personas estarían pendientes de realizar actos, jornadas e incluso que hubiera un laboratorio de recuperación y restauración de piezas museísticas.

Desde hace años, la mayoría de los partidos políticos llevan en sus programas la creación del Museo de Talavera y sus Tierras, aunque hasta ahora ninguno lo ha llevado a cabo. También se ha propuesto que haya un Museo de Arte Moderno de Talavera (MAMTA) donde se expongan las piezas de los premios de pintura y cerámica.

Parece ser que ahora el Gobierno Municipal quiere llevar a cabo esta reivindicación. Que sea para bien y no se convierta en otra obra del Escorial. Esperemos que el equipo de Gobierno actual y el que surja de las urnas el próximo año lo encaucen de manera que pronto las nuevas generaciones de talaveranos y visitantes podamos gozar de nuestro gran y espléndido pasado para poner las bases a un mejor futuro.

HAN DICHO



TITA GARCÍA

El regalo que pido para todos vosotros es salud; fundamental e imprescindible para seguir trabajando, creciendo y avanzando por y para una #TalaveraDeLa-Reina mejor y más grande.



EMILIANO GARCÍA-PAGE

En 2023, #CastillaLaMancha seguirá siendo una región con identidad, estabilidad, compromiso con España y visión de futuro. Feliz año nuevo.



DAVID MORENO

La alcaldesa votó en contra de la limpieza de arroyos hace dos meses y ahora se desbordan por las lluvias. Los arroyos parecen bosques porque hace más de cuatro años que no se limpian.



GLEEN DELGADO

La alcaldesa es la única responsable del estado de abandono y la pésima imagen de los Jardines del Prado durante toda la legislatura.



JOSÉ JULIÁN GREGORIO

Vamos a comenzar un 2023 en el que se dirime el futuro del país, la región y nuestra ciudad.



LA VENTANA INDISCRETA
SUSANA HERNÁNDEZ DEL MAZO

MALVERSAR VERSUS MAL-VERSAR

Si se malversa siendo de izquierdas, el individuo en cuestión viene a ser algo así como un bien amado Robin Hood. Pero si el malversante es de derechas, poco menos que se debiera poner su cabeza en una pica. Pero, ¿hasta qué punto se nos toma por estúpidos?

La RAE se refiere a la malversación como "apropiarse o destinar los caudales públicos a un uso ajeno a su función". Por lo que yo me pregunto si crear redes clientelares de forma indisoluble con el dinero de los atribulados contribuyentes ¿No es malversar? En tal caso, el enriquecimiento no es directo, pero hay intención clara de compra de voluntades para mantener puestos de poder.

Sin ir más lejos, y por cercanía temporal, se puede poner el ejemplo de los ERE en Andalucía. O lo que es lo mismo, el caso de corrupción más escandaloso de toda nuestra Historia democrática. Lejos de emitir una disculpa pública y un compromiso de devolución de lo sustraído de las arcas públicas, los socialistas salen en manada a defender a los responsables -ya sentenciados en firme- para pedir su indulto y aprovechar a magnificar los atributos morales y humanos de sus implicados. ¡Qué ascazo de hipocresía por parte de la siniestra! ¡Qué ejercicio de indecencia!

Que nadie se lleve a engaño, malversar es malversar. El dinero público es de todos y absolutamente nadie tiene derecho a emplearlo en beneficio propio. Ni de un lado, ni del otro.

HÉRCULES

EN TALAVERA

“EL RETORNO DE UN HÉROE”

Del **14** DICIEMBRE
Al **2** JULIO

Museo de Cerámica “RUIZ DE LUNA”
Talavera de la Reina

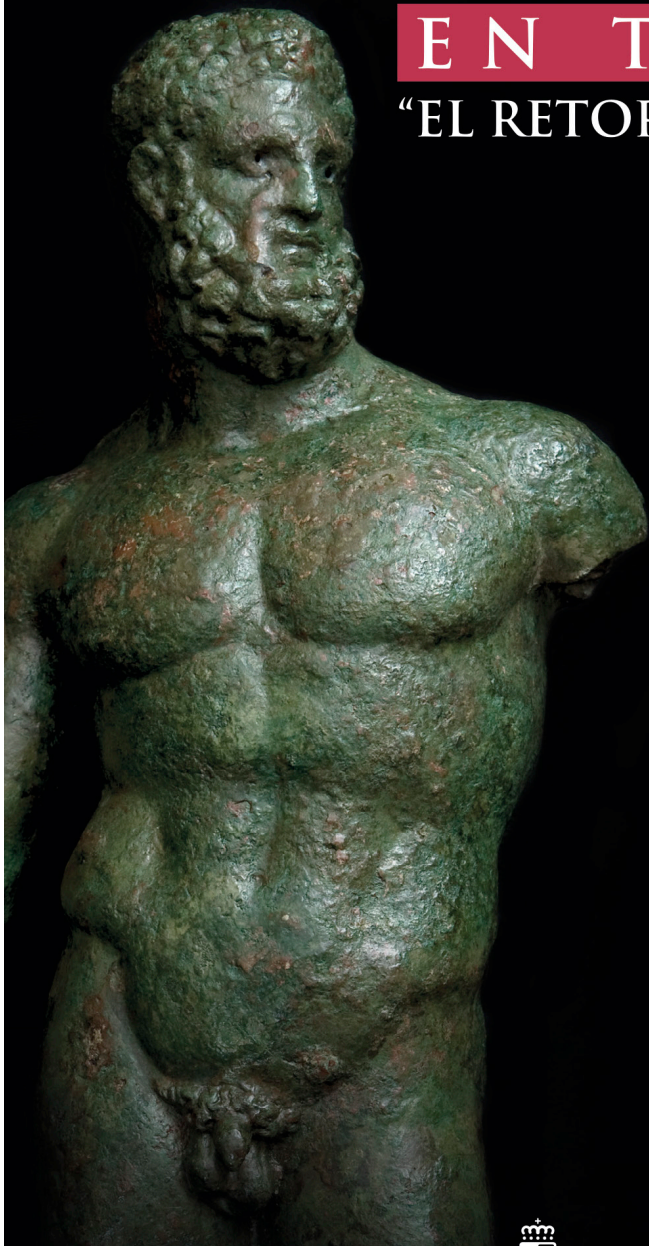

Castilla - La Mancha



MUSEOS
CASTILLA-LA MANCHA
RUIZ DE LUNA



Amigos
del Museo
de Cerámica



Ayuntamiento de
Talavera de la Reina

ENTREVISTA

FLORA BELLÓN

CONCEJALA,
TERCERA TENIENTE DE ALCALDE
Y PORTAVOZ DEL AYUNTAMIENTO
DE TALAVERA DE LA REINA





En primer lugar, nos gustaría conocer un poco más a Flora. ¿Quién es?

Uffff. Creo que contestar esa pregunta en un párrafo no serviría para conocerme mucho. Ahora mismo estoy intentando contribuir con Tita y el resto del equipo de gobierno a que la ciudad siga mejorando.

Su papel en el Gobierno local es el de concejala de régimen interior, seguridad y movilidad. Así como concejala de políticas de igualdad y perspectiva de género. Por otro lado es tercera teniente de alcalde y portavoz. ¿Cómo es llevar tanta responsabilidad encima?

Prefiero no pensarlo. Simplemente organizo el día a día con respecto a cada una de las áreas que he asumido. Evidentemente hay días mejores y peores, pero lo importante es ir respondiendo a las necesidades que existen y materializar los proyectos que teníamos cuando llegamos.

Iremos por partes según sus competencias. En cuanto a la concejalía de interior seguridad y movilidad cuéntenos, ¿en qué estado se encuentra?

Están mucho mejor tanto en lo que se refiere al incremento de personal como

a la organización de cada servicio y seguiremos reforzando porque sin duda eso mejora la calidad de los servicios públicos que el Ayuntamiento tiene que prestar a la ciudadanía.

En materia de personal tenemos ahora mismo en marcha 65 procedimientos selectivos de los que 22 son para estabilización del personal temporal.

Nos hemos puesto al día en cuanto al pago de horas extras y hemos introducido mejoras en las condiciones de trabajo de los empleados de la casa. La mayoría de las áreas, como urbanismo, personal, medioambiente o policía local han aumentado sus efectivos.

La polémica del AVE y el soterramiento viene de largo. Desde luego necesitamos una mejora en el transporte en Talavera, y el AVE sería la mejor opción para los usuarios, pues además de economía en tiempo y dinero, también se vería revalorizada. Denos un poco de luz sobre la actualidad más inmediata sobre este asunto

Las últimas noticias que conocemos reflejan que existe un compromiso evidente por parte del Ministerio de Trans-

portes, Movilidad y Agenda Urbana con respecto a la línea de alta velocidad Madrid -Extremadura, que aún tardará en llegar. Pero creo que han sido sensibles a la petición de Talavera de que el paso del AVE por la ciudad sea soterrado.

El Ministerio va a realizar un estudio sobre el soterramiento porque esta cuestión no se recoge en el estudio provisional cosa que me parece la más adecuada para tener claro desde el punto de vista técnico y económico de lo que estamos hablando.

Sabemos además que el estudio informativo ha pasado ya al Ministerio de Medioambiente para su estudio medioambiental, lo que significa un paso adelante más.

En la Junta local de medidas de diciembre sobre seguridad de Talavera se repasó el operativo a desarrollar entre diciembre y enero dotando de equipos de refuerzo en la Policía Nacional y Guardia Civil. ¿Qué medidas o campañas llevan a cabo de estos cuerpos para asegurar la vigilancia y protección en estas fechas?

Tanto Policía Nacional como Guardia Civil y Policía Local refuerzan su servicio en estas fechas para garantizar la seguridad, no solamente en eventos importantes como la Cabalgata de Reyes o la San Silvestre, sino también en todos los ámbitos.

Campañas de alcoholemia, refuerzo de la seguridad en las zonas comerciales, vigilancia del ocio y consumo o control del tráfico en estas fechas son cuestiones donde la coordinación entre todos los Cuerpos y Fuerzas de Seguridad es imprescindible.

Se han creado cinco nuevas plazas de agente de la Policía Local de Talavera, cubierto dieciséis plazas vacantes, aumento de los presupuestos en cuanto al renting de vehículos, así como en uniformes, obras de mejora de climatización, puesta al día en los pagos de horas extra, regularización en el sistema de trabajo... Da la impresión de que se necesitaba un giro de 180 grados al cuerpo ¿no es así?

Así es. No se había hecho nada en diez años. En este mandato se han empezado a acometer todas las mejoras que comentas, pese a la pandemia y a la situación económica que tenía el Ayuntamiento aunque aún queda por hacer si queremos atenernos a las ratios que en materia de agentes de policía publica la FEMP.

La policía local está presente en todos los ámbitos del día a día de la ciudad. No solamente atienden la regulación del tráfico sino también el control de las ordenanzas municipales, la seguridad ciudadana, la colaboración con otros Cuerpos y Fuerzas de Seguridad, con los Juzgados, relaciones con la ciudadanía... y para eso se necesitan medios personales y evidentemente materiales.

En ese vuelco que comentas tengo que destacar el extraordinario trabajo que está realizando el nuevo intendente junto con el inspector y resto de mandos que hacen que cada día el servicio que presta nuestra Policía Local sea totalmente profesional.

Pasemos a hablar de políticas de igualdad y perspectiva de género. Recientemente los socios del gobierno de su partido han creado la ley "sólo sí es sí" que tras ver que personas condenadas veían reducidas sus condenas han hecho un añadido a esa ley, sin valor de obligación, tan solo de carácter recominatorio, en el que exponen a jueces que no rebajen condenas a los delincuentes sexuales. ¿Cuál es su opinión sobre esta ley? ¿Cree que se podría haber hecho de mejor forma y menos precipitada?

Por lo que sabemos el Ministerio de Igualdad fue advertido desde varios ámbitos de que lo que comentas podría pasar. De hecho La Consejería de Igualdad de la Junta de Comunidades de Castilla-La Mancha fue una de las primeras en avisar sobre esta cuestión que estamos comprobando, no obstante tiene diferentes interpretaciones incluso por los profesionales jurídicos.

En este tipo de cuestiones la ciudadanía necesita certezas por lo que en mi opinión, si es necesaria cualquier modificación, no veo qué problema puede haber en modificar y cuanto antes mejor.

Hablemos sobre la conciliación. Aún, y siempre, nos queda mucho por mejorar y encontrar el equilibrio entre la vida personal y laboral sin que ninguna de estas dos afecte a la otra. ¿Qué medidas y proyectos se llevan a cabo desde el Ayuntamiento para ayudar real y eficientemente a las familias que lo necesitan?

Desde la Concejalía de Políticas de Igualdad y Perspectiva de Género del Ayuntamiento, a través del Centro de la Mujer de Talavera hemos puesto en marcha el "Plan Corresponsables", una iniciativa dirigida a posibilitar la conciliación de

la vida laboral y familiar, una cuestión básica si queremos avanzar en igualdad de oportunidades entre hombres y mujeres, porque son estas últimas las que ven coartado su progreso formativo y laboral si no tienen con quien dejar a sus hijos.

Actualmente atendemos a 167 familias en dos centros educativos públicos de la ciudad, "San Ildefonso" y "José Bárcena" que acogen a niños y niñas menores de edad para facilitar esta conciliación.

Nuestro objetivo es ayudar fundamentalmente a las mujeres a que se puedan formar, buscar trabajo, hacer gestiones o trabajar y que a la par sus hijas e hijos estén cuidados y atendidos debidamente.

Las nuevas políticas que entrarán en vigor a partir del siguiente ejercicio mejoran mucho la conciliación de la que hablábamos antes, pero tal y como se encuentra el país y en especial Talavera, económicamente hablando, ¿cómo afecta a los empresarios?

Me parece importantísimo que las empresas estén concienciadas de que el capital humano femenino es básico para que la sociedad progrese.

Las mujeres tenemos unas cargas que nos impiden ir al mismo ritmo en materia laboral que los hombres. Los datos reflejan que los contratos temporales, los trabajos a tiempo parcial, las excedencias por cuidado de hijos o familiares y las retribuciones menores son mucho mayores en las mujeres por lo que es absolutamente imprescindible que las empresas apliquen medidas que tiendan a reducir estas evidentes desigualdades.

Además, está demostrado que las empresas que facilitan medidas de conciliación y promueven la igualdad entre sus empleadas y empleados tienen mejores resultados.

¿Qué es el plan estratégico de igualdad de Talavera?

Será nuestra hoja de ruta en materia de igualdad de oportunidades en el municipio de Talavera de la Reina. En él vamos a plasmar las políticas a impulsar desde el Ayuntamiento para avanzar en igualdad en todos los ámbitos: educativo, deportivo, cultural, social o laboral.

Además, queremos que sea un proceso de elaboración participativo. Muchos colectivos de todo tipo han querido formar parte de este Plan Estratégico y proponer medidas y de hecho ya estamos trabajando con todos ellos en lo que es el diagnóstico previo sobre cuales son las necesidades en Talavera en esta materia.

Las cifras sobre violencia de género siguen siendo cuanto menos horribles. ¿En qué estado se encuentra Talavera? ¿Qué medidas se llevan a cabo desde esta concejalía? ¿Han mejorado la atención a las víctimas?

El Centro de la Mujer lleva atendidas durante el año 2022 1252 consultas por este motivo y se han abierto 98 expedientes nuevos. Las consultas de atención psicológica a mujeres este año supera la cifra de 450 y los menores atendidos por este motivo han sido 624. Todo esto te da una idea de que estamos ante un fenómeno estructural que tenemos que atajar.

Es indudable que si no nos implicamos, la violencia machista no desaparecerá. Tenemos que ser capaces de erradicarlo impulsando desde luego la educación, la prevención y la formación en igualdad desde edades tempranas en los centros escolares y a nivel público pero también en el ámbito familiar.

La atención a las víctimas de violencia machista que ofrece el Centro de la Mujer es integral. Orientación jurídica, laboral, ayudas a las que pueden acceder y apoyo psicológico a ellas y a sus hijos e hijas. Gestionamos también recursos de acogida que existen en Talavera para casos de violencia extrema. Es lamentable que estén llenos todo el año.

Según las estadísticas el 78 % de las mujeres que denuncian a su agresor son capaces de salir del espiral de violencia con el apoyo de las administraciones y esto nos tiene que animar a reforzar la protección y apoyo de estas mujeres más que nunca, sobre todo porque los nuevos partidos como VOX están haciendo un daño impresionante en este asunto y no podemos dar pasos atrás.

"LAS ÚLTIMAS NOTICIAS QUE CONOCEMOS REFLEJAN QUE EXISTE UN COMPROMISO EVIDENTE POR PARTE DEL MINISTERIO DE TRANSPORTES, MOVILIDAD Y AGENDA URBANA CON RESPECTO A LA LÍNEA DE ALTA VELOCIDAD MADRID-EXTREMADURA, QUE AÚN TARDARÁ EN LLEGAR".



“LAS MUJERES
TENEMOS UNAS
CARGAS QUE NOS
IMPIDEN IR AL
MISMO RITMO
EN MATERIA
LABORAL QUE
LOS HOMBRES”.

Tras valorar las competencias de sus concejalías y en base a ellas, ¿qué le falta y que le sobra?

Las concejalías de las que soy responsable se refieren a servicios públicos que son fundamentales hoy en día, como la seguridad o las emergencias. En esta última materia creo que la decisión de que el servicios de extinción de incendios y salvamento de Talavera y la comarca se presten de forma conjunta a través del Consorcio Provincial mejorará sin duda los tiempos y la calidad en la respuesta a las emergencias.

Con respecto a la Policía Local, nuestro objetivo es seguir mejorando los medios materiales y personales de los que dispone. Acabamos de aprobar la contratación de otros tres vehículos para seguir renovando su flota, así como otros medios materiales, como un dron o la renovación tecnológica de las cámaras de videovigilancia, amén del incremento en el número de agentes de policía y oficiales.

En materia de políticas de igualdad y perspectiva de género los esfuerzos que hacemos desde luego se destinan tanto al asesoramiento y orientación como a la concienciación. Es esta última lo que creo que falta mucho por hacer. A través de la educación, desde edades tempranas, como he dicho anteriormente. Superar prejuicios y estereotipos machistas que perviven en todos los ámbitos y que son los grandes enemigos de la igualdad es fundamental.

Si tuviera que mirar hacia atrás al día en el que fueron elegidos para gobernar en Talavera, ¿qué logro es el que destacaría más? Y, ¿cuál sería el que indudablemente se debería mejorar?

Pues yo estoy orgullosa del trabajo que en este mandato hemos realizado para cambiar esa imagen que como ciudad se estaba dando por el anterior gobierno del Partido Popular.

Talavera es una ciudad dinámica, bien situada, de gente trabajadora, emprendedora. El impulso del sector tecnológico o la apuesta por sectores como el turismo o la artesanía ha hecho que desde fuera muchos sectores se hayan fijado y confíen en Talavera.

El anterior gobierno del Partido Popular se pasó ocho años en el perpetuo lamento y en echar las culpas a las demás administraciones de los males de Talavera y esto precisamente no ayudó a la ciudad.

Todo es mejorable pero para mí lo más importante es que el paro siga bajando como lo ha hecho este último año.

Y, por último: ¿un deseo?

Pues como política me gustaría que la ciudadanía nos volviese a otorgar su confianza en el mes de mayo para poder acabar de materializar todos los proyectos que actualmente hay en marcha e iniciar otros que sin duda pensamos que van a mejorar la vida de nuestras vecinas y vecinos.



Native
Academia de Idiomas

Happy
NEW
Year

2023

APÚNTANTE A NUESTROS CURSOS
PRESENCIALES U ON-LINE.

 **Cambridge English**
Exam Preparation Centre

 **CAMBRIDGE**
UNIVERSITY PRESS
Learning Partner

ACADEMIA DE IDIOMAS
KELLS
 **SCHOOL**

Avd. Real Fábrica de Sedas, 2 - 925 803 106 | Avd. del Príncipe, 39 - 925 827 024

www.academianative.es



Fotograma Studio
BY JAIME VALERO

COMUNIONES 2023

C/ Banderas de Castilla 49 / Tlfs: 925020930 - 601135929

info@fotogramastudio.es

www.fotogramastudio.com

[@fotogramastudiojv](https://www.instagram.com/fotogramastudiojv)

FOTOGRAMA STUDIO

A woman with voluminous, curly, light-brown hair is the central figure. She is wearing a white, sleeveless, high-necked top. She holds a single, long, white peacock feather vertically in front of her face, partially obscuring her eyes. Her right hand, adorned with a simple ring, is visible at the bottom left, holding the base of the feather. The background is a solid, warm, orange-brown color. Numerous other peacock feathers with vibrant blue and green 'eyes' are scattered around her, some framing her face and others extending towards the edges of the frame. The lighting is soft and directional, highlighting the texture of her hair and the intricate details of the feathers.

REPORTAJE

FOTOGRAMA STUDIO: FOTOGRAFÍA PROFESIONAL EN EL CORAZÓN DE TALAVERA

Corría el verano de 2015 cuando Jaime Valero, con más de 15 años de experiencia como fotógrafo profesional, decidía abrir una puerta para plasmar recuerdos en el corazón de Talavera.

Fotograma Studio surgió debido a una serie de circunstancias profesionales que luego derivaron en unas fuertes ganas de crear, innovar y dar lo mejor de ellos mismos haciendo lo que más les gusta: capturar momentos.

Para todo el equipo de Fotograma Studio, no es solo un simple estudio fotográfico. Es todo aquello que puedan hacer para que sus clientes se vayan con el mejor recuerdo, normalmente, de alguno de los momentos más importantes de sus vidas. Es por ello que ofrecen una gran variedad de ofertas fotográficas y videográficas en las que engloban: maternidad, new born, boda, pareja, familia, mascotas, moda e incluso fotografía de producto. Así como otro tipo de servicios como tratamiento de fotografía solamente profesional, impresión de fotografía profesional en papel algodón. Grabación, edición y montaje de vídeo. Conversión de cintas de vídeo a digital. Restauración y reproducción de fotografías antiguas.



UN MUNDO DE INSPIRACIONES

La inspiración les llega a través de muchos fotógrafos dedicados a la fotografía de ilustración y moda. Desde entonces y hasta ahora, la inspiración en Fotograma Studio ha ido cambiando y derivando, adquiriendo ideas principalmente de la pintura renacentista y cine, mucho cine. Todo el recorrido desde que abrieron sus puertas ha sido un viaje de continuo aprendizaje y evolución. No han parado de formarse, para intentar estar siempre actualizados y al día en nuevas técnicas y tendencias.



UNA EXPERIENCIA ÚNICA Y ESPECTACULAR

“El reportaje del desierto fue una experiencia única que tuvimos la suerte de compartir con muchos otros profesionales de nuestro sector y aprendiendo de los más grandes fotógrafos y videógrafos de nuestro país actualmente.

Cuando vimos que había la posibilidad de hacer fotos de novios en un paraje completamente espectacular y viviendo una experiencia única no nos lo pensamos dos veces.

Todo esto ocurrió en The Nomad Workshop. Un taller de fotografía orientado principalmente a bodas y que a parte de formarte, hace que cambie tu perspectiva de la fotografía para siempre.

Todo se desarrolló en medio de la nada. En unas pequeñas casitas de adobe en mitad del desierto. Conviviendo y compartiendo con los locales de allí y durmiendo bajo las estrellas.

¿Hay algo mejor para buscar inspiración que un sitio así?”



Una película de Castilla-La Mancha Film Productions

CASTILLA -LA MANCHA

EL DESTINO MÁS ESPERADO DE LA TEMPORADA

“Una sensacional historia
de amistad y aventura”

Secuencia Press



“Emocionante y fascinante”

Crítica Film



Disfruta del viaje de Tere y Luisa en:

www.castillalamanchadecine.com



CASTILLA-LA MANCHA DE CINE

www.turismocastillalamancha.es



EN UN LUGAR
DE TU VIDA



AGENDA CULTURAL ENERO 2023



LA VIDA ES OTRA COSA

**Sábado 14 | Teatro Victoria
20:30 h.**

“Cuidado, no vayas a...” Los pasadizos de una cabeza. Tu voz, la de tu tía, tu amiga, tu vecina, la nuestra. Los cuerpos. Voces que preferirías no escuchar, que ametrallan, golpean. Voces que calman, que arriman, que crean red. Estructuras que no queremos habitar. Otras por construir. Romper, quebrarse, jajaja, qué risa. Corre, avanza, más rápido, salta el obstáculo, el humano, las palabras residuales. Cuidado, cuidado, no vayas a.

AUTORÍA:

RUKA TEATRO

DIRECCIÓN:

Ruka Teatro

ELENCO:

Teresa Alonso, Julia Eme, Seli Ka, Julia Nicolau

DURACIÓN:

75 MINUTOS.

PRECIO:

BUTACA 10€
ANFITEATRO 8€

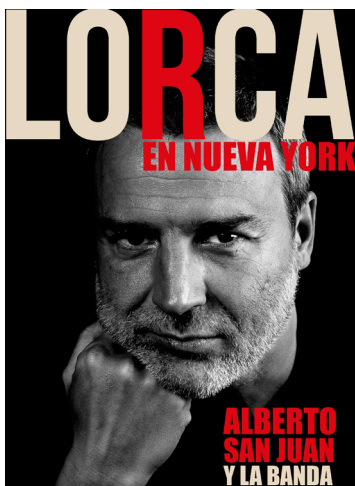

LORCA EN NUEVA YORK

**Domingo 29 | Teatro Palenque
19:30 h.**

PRECIO: BUTACA 15€ - ANFI 12€

“Un sistema económico cruel al que pronto habrá que cortarle el cuello”. Así se refería Federico García Lorca al capitalismo en una conferencia recital que dio en 1930 en la Residencia de Señoritas de Madrid. Allí presentó su libro Poeta en Nueva York y contó sus “impresiones líricas” tras un año de vida en la ciudad donde fue testigo del Crack del 29, la mayor crisis global de la sociedad capitalista previa a la que estalló en 2008 y en la que hoy seguimos atrapados.

TEATRO

PAÛRA

SÁBADO 7 ENERO | Teatro Palenque | 19:30h.
Duración: 75 min | Precio único: 9€



MÚSICA

CONCIERTO AÑO NUEVO Orquesta Sinfónica de Talavera

DOMINGO 1 ENERO | Teatro Palenque | 19:00h.
Butacas: 12€ Anfi: 8€.

XI ZAMBOMBA FLAMENCA

MIÉRCOLES 4 ENERO | Teatro Palenque | 20:30h.
Duración: 75 min Precio: Butaca: 12€ Anfi: 8€



POESÍA

RECITAL POÉTICO

VIERNES 27 | El Salvador | 19:00 horas
Tajo-Tejo, poesía portuguesa en Talavera.
Entrada libre hasta completar el aforo.

LOS VIERNES SE AFICIONAN AL TEATRO

Teatro Victoria | 21:00 horas
Precio única: 5€

BARRIENDO VOY BARRIENDO VENGO

VIERNES 20
Grupo de teatro AA.VV. La Solana
Autor, dirección y dramaturgia:
Fernando Malta Avis



PRESAS, 1939

VIERNES 27
Escuela de Teatro y Cine
Joaquín Benito de Lucas

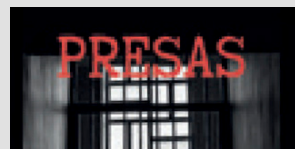

CINE CLUB MARIANA

C.C Rafael Morales
Martes 19:00h-Cine de Estreno

BELLE

Martes 10.
de Mamoru Hosoda. Japón. 2021.
121m. Animación. Ciencia-Ficción.

**UN PEQUEÑO MUNDO**

Martes 17.
de Laura Wandel. Bélgica. 2021.
72m. Drama. Acoso escolar.

LA ISLA DE BERGMAN

Martes 24.
de Mia HansenLove. Francia. 2021.
112 m. Drama. Cine dentro del cine.

EL ACONTECIMIENTO

Martes 31.
de Audrey Diwan. Francia. 2021.
100 m. Drama.

CINE CLUB MARIANA CLÁSICO

C.C Rafael Morales
Miércoles 19:00h

EL JOVEN LINCOLN

Miércoles 11
de John Ford. Estados Unidos. 1939.
95 min. Drama.

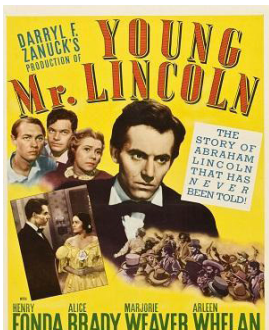
**SALAAM BOMBAY**

Miércoles 18
de Mira Nair. India. 1988. India.
114 min. Drama.

SMOKING ROOM

Miércoles 25
de J.D. Wallowits y Roger Gual.
España. 2002. 88 min. Drama.

EXPOSICIONES

C.C El Salvador
C.C Rafael Morales

NO SÓLO ALAS...

Hasta el 9 de enero
Sala Marisa Esteban
Expo. de cerámica Ilustrada Inma Ochoa

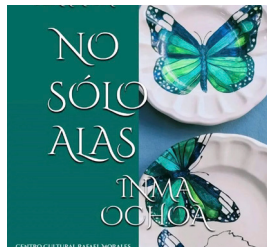
**EL VIAJE A LA ESPECIERÍA DE MAGALLANES Y ELCANO**

Hasta el 9 de enero
El Salvador V aniversario de la
primera vuelta al mundo.

EXPO: FOTOGRAFÍAS DEL CERTAMEN LA MASCOTA MÁS TALAVERANA

Centro Cultural El Salvador | Del 20
de enero al 16 de febrero

**MUSEO ETNOGRÁFICO****PROGRAMA MÚSICAS DEL MUNDO**

Jueves 26 | 20:00 horas | Música
Multiétnica.
Concierto de Voces de Ida y Vuelta.
"Un lugar en el mundo"

BIBLIOTECAS**JOSÉ HIERRO****Infantil**

Sábado 28 | 12:00 h Anfiteatro infantil
Especial Bebeteca, para peques de 8
meses a 3 años.

**Jóvenes y adultos**

Viernes 13 | 19:00h. Salón de actos
Presentación del libro de Óscar Hornillos,
Un arcoiris de esperanza. Ilustrado por
Daniel Roldán.

Miércoles 18 | 18:30h Salón de actos
Charla sobre la prevención de ictus:
¡Cuida tu cerebro! Ponentes: Irene Pa-
lencia Morales, Terapeuta Ocupacional
de ADAACE CLM y Fernando Jiménez
Fernández, Trabajador Social de ADA-
CE CLM.

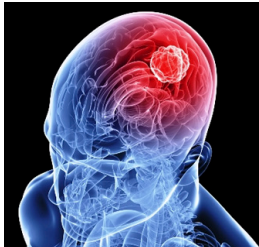

Martes 24 | 19:00h. Salón de actos
Charla-coloquio sobre la tartamudez.
Participantes: Cándido Ruíz, logopeda,
Marta Martín, psicóloga, ambos de la
Clínica Alpadif. Guadalupe González,
profesora. Natalia Pérez persona con
tartamudez y estudiantes de logopedia
de la Facultad de Ciencias de la Salud
de la UCLM. Presenta y coordina
Alejandro Rocha.

Centros de Internet

Martes 17 | 9:30 a 13:30h
Redes sociales. Nivel I.

Miércoles 18 | 9:30 a 13:30h
Redes sociales. Nivel II.

Del 23 de enero al 3 de marzo
de 9:00 a 14:00 Curso Full Stack
Developer (150 horas)

**NIVEIRO ALFAR EL CARMEN****Adultos**

Viernes 13 | 18:30h. Taller de grafología,
con Sandra Cerro.

Lunes 16 y 23 | 10:30h. Taller de
informática media, impartida por
informático de la biblioteca.

Martes 10 | 17:00h. Taller Música de
cuento, con Cristina de Badabadum.
Para bebés de 12 meses a 36 meses.

Martes 10 | 18:00h. Taller ilustración
manga infantil, con Evelynays. Para niños
a partir de 6 años.



Jueves 12, 19 y 26 | 18:00h. Taller de
ilustración manga juvenil, con Evelynays.
Jóvenes a partir de 12 años.

Martes 17 | 17:30h. Taller Malcriando
música. Para niños de 4 a 9 años.

Viernes 27. Cuentacuentos La
estrambótica vuelta al mundo en 80
días, por Alicia Cuentateando. Para niños
a partir de 4 años.

BDU SANTA MARÍA Y BDU FEDERICO GARCÍA LORCA

Viernes 27 | 17:30h. Correo Electrónico en
el móvil: cómo abrir una cuenta, enviar y
recibir mensajes. Cómo protegerse de
mensajes mal intencionados. Taller de
informática para público adulto.

VENTA ANTICIPADA DE ENTRADAS

La venta todos los espectáculos,
a través de teléfono e internet,
será sin comisiones de venta

Presencial:

Teatro Victoria de martes a sá-
bado -ambos inclusive- de 19:00
a 21:00 horas. Se admite el pago
con tarjeta

Telefónicamente:

985969708, de 9:00 a 21:00 horas
ininterrumpidamente los 365
días del año

Internet:

En la WEB entradas.liberbankes
El día de la representación 1 hora
y media antes de la misma en el
lugar del acto Teléfono de infor-
mación cultural: 925820126

Teléfono del Teatro Palenque:
925821333

Teléfono del Teatro Victoria:
925827358

**Organismo Autónomo Local
de Cultura del Excmo Ayto de
Talavera de la Reina**

Centro Cultural Rafael Morales,
Plaza del Pan, 5
Teléfono: 925 82 01 26
Email: cultura@talavera.org

Los espectáculos ya están a la
venta en todos los canales
Pueden suscribirse a las noticias
de CULTURA en la web
talavera.org
o enviar un email a cultura.
talavera.org

En ambos casos, recibirá un co-
rreo para confirmar la suscripción

**Programación sujeta a cambios
de última hora por causas
ajenas al O.A.L.C.**



ORGANISMO AUTÓNOMO LOCAL DE CULTURA
EXCMO. AYUNTAMIENTO DE TALAVERA DE LA REINA



COMERCIOS TALAVERA



TAPIZADOS TALAVERA

Venta de sillones y sofás. Reparación de sillas y tapicería.

C/ Cerería, 34
Tlf. 617 352 338



PELUQUERÍA SQUARE

Tu barbería de confianza. Calidad, y mezcla de tradición e innovación.

www.square-barbershop.es
Pza. Pedro Poeta de Castro
Tlf. 925 803 026



LILLY DURÁN L&D PERFUMERÍA

Fragancias equivalentes a las originales mujer y hombre, regalos y detalles para bodas, comuniones y bautizos.

Personalizamos tu regalo.
Av. Pío XII, 73 local 4
Tlf. 642 448 550



CARTUCHOS PÍO XII

Tóner y cartuchos para impresoras, impresoras, asistencia empresas, revelado digital de fotos, servicio gratuito a domicilio Talavera y comarca consultar, profesionalidad y buen servicio.

Avenida Pío XII, 26
tlf. 925 823 194 - 639 379 048



LIBRERÍA THALIA

Encontrarás todo tipo de literatura, novelas y libros. Material de papelería, impresiones y fotocopias, artículos de regalo y encargos.

C/ Capitán Cortés, 39
Tlf. 925 823 848



TIENDA DE ANIMALES ANA

Tienda de animales. Cuenta con un amplio surtido para todo tipo de animales. Peluquería canina con más de 20 años de experiencia, desde champús, arneses, correas, etc...

Avd. Extremadura, 10
Tlf. 925 821 998



BERMUDEZ MOTOS

Venta de repuestos para todas las marcas. Toda la equipación para ti y tu moto.

C/Juan Ruiz De Luna
Tlf. 925 80 45 56



SEMILLAS DELGADO

Todo tipo de abonos. Protección vegetal. Rosales y árboles frutales.

www.semillasdelgado.com
Av. Pío XII, 5
Tlf. 925 804 506



BAMBOLEIRO

Tienda de ropa y complementos en el casco antiguo de Talavera. Nos puedes encontrar en nuestra tienda física y online: www.bamboleiroshop.com

C/Mesones,1 Tlf. 646 53 04 75

COMERCIOS TALAVERA



EBORATECH

Venta y reparación de ordenadores, portátiles, tablets y smartphones. Portátiles y ordenadores de sobremesa de ocasión.

Av. Pío XII, 67 Tlf. 676 754 355



GESTORIA Y ASESORIA JAIME MARTÍN

Gestoría administrativa Jaime Martín. Inmobiliaria.

C/ Banderas de Castilla, 19
Tlf. 925 800 500 - 925 800 534



EBORASER TALAGES

Gestoría administrativa, asesoría fiscal laboral y contable. Abogados.

C/ Banderas de castilla, 8
Tlf. 925 802 763



LA BUENA ÉPOCA

Especialidad en carnes ibéricas y croquetas. Sala con dardos. Celebra cualquier evento con nosotros.

C/ Madera, 2
Tlf. 655 17 97 43



FERRETERÍA JULIO REVIEJO

Tu ferretería de confianza con la experiencia de siempre.

C/ Santos Mártires, 4
Tlf. 925 896 567



MULTISERVI

Llaves automoción, llaves seguridad, mandos garajes, sellos, grabados de placas y calzado.

Plaza Pedro Poeta de Castro, 2 / Portiña de San Miguel, 47
Tlf. 678 505 659



LA CASA DE LAS LLAVES

Especialistas en llaves de vehículos y únicos en marcas de alta gama.

Avenida Pío XII, 41
Tlf. 692 579 441



MULTISERVICIOS VALENTÍN

Mantenimiento de comunidad y del hogar, carpintería de madera y aluminio, solado y alicatado, albañilería en general, tarima, pintura...

multiserviciosvalentin.v@gmail.com
Tlf. 608 79 26 48



MAQUINARIA FERPI

Venta y reparación de máquinas de coser domésticas e industriales. Accesorios, hilos y agujas.

C/ Santo domingo, 28
Tlf. 605 84 64 69

EN LA CIUDAD

¿SABIAS QUE...

DEBAJO DEL PRADO HAY UNA NECROPOLIS MUSULMANA?

Durante las obras que se hicieron en el Prado para su ampliación y la construcción del aparcamiento subterráneo se encontró un cementerio musulmán con unos mil años de antigüedad. En él podrían estar enterradas entre 800 y 1000 personas de esta floreciente época de nuestra historia. Los talaveranos islámicos se enterraban a extramuros de la ciudad y sus cabezas se dirigían hacia la meca. Es posible que la extensión del cementerio llegue desde el parking de la feria hasta cerca de la plaza de toros.



CURIOSIDADES

EL CHORIZO DE POBRE

Existe un aperitivo talaverano que además de exquisito tiene una sorprendente historia. En el siglo XIX durante los periodos de carestía, la carne era muy cara y la imaginación de las madres muy ingeniosa. Así que para sustituir al chorizo, en un plato hondo echaban aceite de oliva, sal y pimentón y lo mezclaban bien. Si todo esto se pringa con pan ligeramente frotado con un diente de ajo se convierte en un bocadito suculento que no puedes dejar de probar.

PRODUCTO DE TALAVERA



EL NÍSPERO

La Eriobotrya Japonica, o Níspero es una fruta originaria de China que posteriormente pasó a Japón y Europa. En Talavera se cultiva desde hace unos doscientos años. Tiene un alto contenido en fructosa y pectinas. Se puede consumir fresco, en mermelada o jaleas y se puede añadir a ensaladas o salsas para carnes de caza. En medicina se usa como expectorante para los pulmones. También es buena para el aparato digestivo por su alto contenido en fibras. Con sus hojas se hacen productos contra la caída del cabello y podría tener algún principio anticancerígeno. Eso sí consúmala muy madura y fresquita. Para este verano es ideal.



TALAVERA EN EL TIEMPO

SALIR DE MARCHA EN 1925

En 1925 Talavera igual que el resto de España estaba sumida en la "dictablanda" de Primo de Rivera. La ciudad tenía un alto índice de paro pero estos años fueron de expansión económica sobre todo en lo que se refiere a la construcción y modernización de las calles. Talavera era la ciudad de la provincia con mayor ambiente debido a los mercados de ganados y ferias. Tenía multitud de bares en todos los barrios. Tabernas para la clase obrera y los "bares cantantes" donde había actuaciones en directo o música a través de la radio. Había varios prostíbulos y bares "prohibidos" donde se jugaba a las cartas. En esta época se introdujo la cerveza y las mujeres nunca entraban en ninguno de estos locales excepto en los restaurantes donde acudía casi en exclusiva la clase rica de la Ciudad.

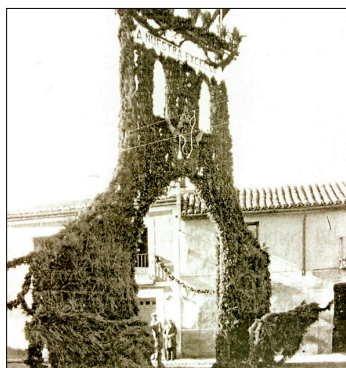

TRADICIONES

ARCOS FLORALES

Esta hermosa tradición talaverana, consistía en la confección de grandes arcos hechos con elementos vegetales, principalmente hojas, palmas y flores y se utilizaban principalmente para realizar procesiones o recibir a visitantes ilustres. Algunos de ellos eran meros portales y otros sin embargo tenían formas como la de la fotografía. A veces iban acompañados de leyendas en honor a la Virgen a Cristo o de bienvenida al forastero. Estos arcos dejaron de hacerse hace años, aunque en fiestas como las Mondas podrían recuperarse.

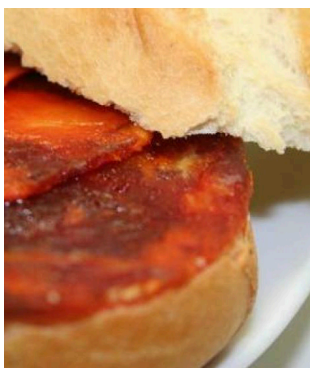

DIMES Y DIRETES

ENGAÑINFLA

Esta curiosa palabra de origen desconocido, viene a significar todo aquello que ponemos como relleno a un bocadillo. Por ejemplo cuando cortamos un bollo de pan y metemos dentro chorizo, jamón o salchichón, esos fiambres son llamados "engañinfla". No importa si lo que metemos es salado o dulce ya que también serían engañinflas el chocolate o la mermelada. Así que si tienes hambre no dudes en comprar pan y comértelo bien relleno de cualquier engañinfla.

VISTO EN LAS RRSS

RONDA NAVIDEÑA EN TALAVERA

Muchos son los usuarios que se han hecho eco de la ronda navideña llevada a cabo por Verónica. Un grupo de talaveranos ataviados con multitud de instrumentos tradicionales de los cánticos navideños recorrieron algunas calles de lo más céntricas de la ciudad.

Son varios los vecinos que han agradecido esta ronda como Bea García que daba las gracias así: "¡¡Buenas noches!! Hoy me he emocionado mucho viendo a este grupo de personas cantando por la calle donde vivo, pero mucho más el detalle que han tenido de cantarle al hombre villancicos que estaba en la iglesia pidiendo.. y el hombre tocar las palmas con ellos. Hay detalles que por muy insignificante que sean hacen mucho. Debería haber en este mundo más gente como ellos".



SECCIÓN **LGTBI**



Adiós a Còmplices, una librería pionera LGTBI

Rompiendo tabúes mientras se abría camino allá por el 1994, tras 28 años cierra sus puertas una de las librerías más icónicas de España. Fue la primera librería de temática LGTBI en Barcelona, que hoy en día cierra no por falta de clientes, sino porque sus fundadoras Connie Dagas y Helle Bruu se jubilan. Han sido muchos escritores, editores y asociaciones quienes han reconocido su labor como espacio cultural.

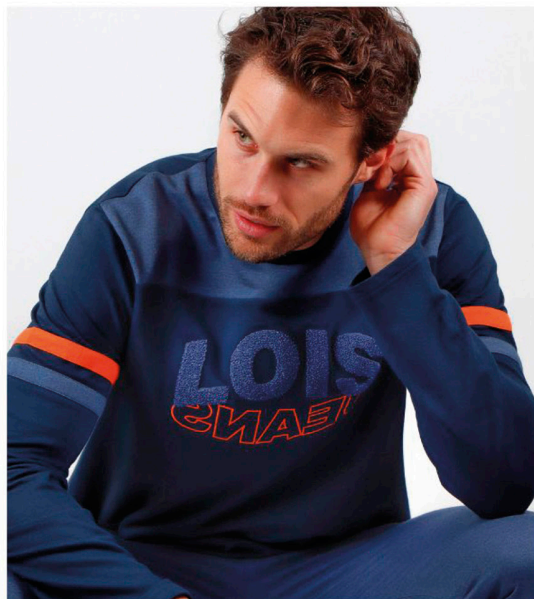

la moda íntima

AL PRECIO QUE TE MEREDES

Corsetería - Ropa Interior - Pijamas - Calcetines



Venta online



Cheap Multimarca
Estamos en Joaquina Santander, 46
45600 Talavera de la Reina, Toledo

SecretWear

Contactanos:
☎ 925 827 205 / 626 614 321
✉ info@secretwear.es

Síguenos en:
Instagram @secretwearstore
Facebook @secretwear2

¿Cómo llegar?



¿QUÉ ES EL IR BE GLOW?

by Pilar Moreno desde 1998

Es un tratamiento 'make up' efecto piel iluminada, que matiza y unifica el tono, dando un aspecto joven y cuidado. Además contiene principios activos hidratantes, antioxidantes y regeneradores.

El maquillaje efecto piel arrasa en la alfombra roja; hemos visto a las actrices más bellas en las galas apostando por la apariencia de aspecto "cara lavada".

Nuestro tratamiento dota homogeneidad a la piel, provocando un efecto progresivo semipermanente de 6 meses a 1 año. Los resultados de este tratamiento de belleza se pueden ver de una forma inmediata, aunque se recomienda un mínimo de 4 sesiones llevadas a cabo en 1 mes.

Te permitirá lucir una piel perfecta todo el día, gracias a los principios activos de alta calidad, homologados por la sanidad española, hechos en España y sello BIO de productos naturales; y a sus tonos, o combinación de ellos, que consiguen la mejor adaptación a tu piel.

No lo dudes, la belleza natural va de la mano de una cara con cero imperfecciones.



Pilar Moreno
Av. Príncipe Felipe, 25
925 81 96 10

PILAR MORENO



MICROBLADING

Es un novedoso tratamiento de belleza que permite tener unas cejas perfectas mediante la técnica de MAQUILLAJE SEMIPERMANENTE (1 año y medio) realizado pelo a pelo, permitiendo modificar la forma y el color de la ceja.

Avd. del Príncipe Felipe, 25 Talavera de la Reina - Tlf: 925 819 610

CANALLA

GOTHAM

COSAFINA
de aqueducto

BOTÁNICO
premium drinks



GATSBY
copas

CASINO TALAVERA

COPACABANA
Lounge Bar

CIRCUS
SPECTACULUM





MARTIN'S
AGENTES INMOBILIARIOS

Gepi Martín
643 78 41 13

www.martinagentesinmobiliarios.com

ZONA NUEVO CENTRO
57.900€



Apartamento exterior y muy luminoso de 60m² en zona Nueva Centro. 2 dormitorios, cocina con salida a una terraza, salón amplio con salida a un balcón y baño completo. Posee calefacción de gas natural y ascensor. La vivienda se encuentra en una tercera planta. CEE: E.

99.000€ - TRES CASAS
EN CASCO ANTIGUO



Necesitan reforma integral y están distribuidos alrededor de un patio de 140m² incluido en el precio. Constan de 3 apartamentos bajos, y 3 apartamentos en una primera planta. Las medidas de los apartamentos son: 57m², 43m², 66m², 70m², 42m² y 66m². CEE: G.

CASCO ANTIGUO
109.900 €



Reformado todo exterior y muy luminoso de 90m². Consta de 3 dormitorios muy amplios y uno de ellos con vestidor y baño en suit, salón muy amplio con cocina americana totalmente equipada y otro baño completo. La vivienda cuenta con ventanas de climalit con rotura de puente térmico y suelos de mármol. CEE: C.

PUERTA DE CUARTOS
95.000€



Se vende piso seminuevo de 90m² totalmente exterior con plaza de garaje y trastero. El piso consta de dos dormitorios muy amplios con armarios empotrados revestidos y cajoneras, salón grande con salida a la terraza y split de A/C, baño completo con bañera con mampara, calentador de toallas y bidet, y cocina amplia y amueblada con salida a una segunda terraza. CEE: E.

CASA 3 MIN TALAVERA
47.000 €



Se vende casa en planta baja a reformar de 90m² en solar de 160m². La finca cuenta con vivienda de 90m², patio central de 20m² y dos naves traseras de 25m² cada una. La casa cuenta con tres dormitorios, salón, cocina y baño. También cuenta con una traje en la parte superior. CEE: G.

PUERTA DE CUARTOS
60.000 €



Se vende piso exterior y luminoso de 60m² en zona Puerta de Cuartos. El piso consta de dos dormitorios, un baño completo, salón amplio, terraza y cocina amplia. La vivienda posee calefacción de gas ciudad y ventanas climalit. La vivienda se encuentra en un tercero con ascensor. CEE: F.

DESTACADO

85.000€ - CASA EN CALERA Y CHOZAS



Se vende preciosa casa reformada de 180m² con 456m² de patio. Se divide en dos plantas. En planta baja se dispone de una habitación, salón con salida al patio, suelos porcelánicos, ventanas climalit, chimenea de leña, un baño completo y cocina con salida al patio. El patio tiene 456m² y dos naves de 20m² cada una. En la segunda planta se dispone de habitación muy amplia con vestidor, baño amplio completo y dos dormitorios más. La vivienda cuenta con suelos de madera y techos altos con vigas de madera a la vista.